



UNIVERSITÀ DEGLI STUDI DI PAVIA

Verbale della riunione del Nucleo di Valutazione di Ateneo del 16 dicembre 2014

Oggi in Pavia, alle ore 09:30, presso la sala del Consiglio di Amministrazione al I piano del Rettorato, Università di Pavia, C.so Strada Nuova n° 65, si riunisce il Nucleo di Valutazione dell'Ateneo.

Il Nucleo è stato convocato dal Presidente, Prof.ssa Marisa Civardi, in data 10 dicembre 2014.

Risultano presenti: Marisa Civardi, Silvia Figini, Enrico Periti (in videoconferenza), Fausto Minonne. Assenti giustificati: Paola Galimberti, Giampaolo Merlini, Giuseppe Savaré, Stefania Romenti. Assenti: Davide Sanghez.

Svolge le funzioni di segretario verbalizzante Anna Mascherpa del Servizio Qualità della Didattica e Servizi agli Studenti, coadiuvata da Cristina Guaraglia del medesimo Servizio. Partecipa alla riunione Elena Albera, Responsabile del Servizio Qualità della Didattica e Servizi agli Studenti.

ORDINE DEL GIORNO:

1. Comunicazioni.
2. Approvazione del verbale della riunione del 24 novembre 2014.
3. Ratifica del parere del NUV sull'istituzione del Corso di Laurea Magistrale in Industrial Automation Engineering LM-25 espresso per via telematica in data 3 dicembre 2014.
4. Relazione del NuV sui Servizi di Ateneo per gli studenti diversamente abili.
5. Varie ed eventuali.



UNIVERSITÀ DEGLI STUDI DI PAVIA
Verbale della riunione del Nucleo di Valutazione di Ateneo
del 16 dicembre 2014

1) Comunicazioni.

Nessuna.

2) Approvazione del verbale della riunione del 24 novembre 2014.

Il verbale viene approvato all'unanimità.

3) Ratifica del parere del NUV sull'istituzione del Corso di Laurea Magistrale in Industrial Automation Engineering LM-25 espresso per via telematica in data 3 dicembre 2014.

Il Presidente ricorda ai componenti che, in data 3 dicembre 2014, il NuV è stato chiamato ad esprimere un parere, per via telematica, sull'istituzione del Corso di Laurea Magistrale in Industrial Automation Engineering LM-25. Il NuV ratifica il parere espresso nella seduta telematica.

4) Relazione del NuV sui Servizi di Ateneo per gli studenti diversamente abili.

La prof.ssa Civardi ricorda ai componenti che, con la Prot. n. 30714 del 10.12.2014, il MIUR ha trasmesso agli Atenei le modalità di rilevazione delle informazioni relative agli studenti diversamente abili.

Tra gli adempimenti richiesti, vi è la trasmissione di una relazione redatta dal Nucleo di Valutazione al fine di valutare le attività svolte e il grado di soddisfazione degli studenti rispetto ai servizi offerti dall'Ateneo.

Il NuV esamina la bozza di relazione precedentemente circolata tra i membri per posta elettronica e, dopo avere apportato alcune modifiche ed integrazioni, approva il testo della relazione, come riportato nel presente verbale.



UNIVERSITÀ DEGLI STUDI DI PAVIA

Verbale della riunione del Nucleo di Valutazione di Ateneo del 16 dicembre 2014

Relazione del NUV sui servizi per gli studenti diversamente abili anno 2014

A partire dall'anno accademico 1999/2000, in attuazione del disposto della legge 17/99 – Integrazione e modifica della legge quadro 5/2/1992 n. 104, per l'assistenza e l'integrazione delle persone disabili - è stato istituito, presso l'Università di Pavia, il Servizio di Assistenza e Integrazione Studenti Disabili (S.A.I.S.D.).

Dall'A.A. 2007/2008 il Servizio disabili dell'Ateneo, pur mantenendo la stessa denominazione, è stato trasformato in Centro di Servizio d'Ateneo è diventato centro autonomo di spesa con capacità progettuali e di intervento più rapide e più rispondenti alle esigenze degli studenti diversamente abili.

La legge 170/2010, richiede agli Atenei di assicurare agli studenti che hanno certificato la presenza di disturbi specifici di apprendimento (DSA) le misure dispensative e gli strumenti compensativi, sia durante lo svolgimento delle prove di ammissione ai Corsi di Laurea, sia nello svolgimento dell'attività didattica, sia in sede di verifica e di valutazione. L'attività del SAISD è stata ampliata al fine di garantire servizi anche agli studenti con DSA. La denominazione della delega di Ateneo è stata integrata con un riferimento ai disturbi specifici di apprendimento.

Come risulta dalla homepage del sito web del Centro, S.A.I.S.D. offre un servizio di accoglienza, assistenza ed integrazione all'interno dell'Università; organizza, supporta, coordina e monitora tutte le iniziative concernenti l'integrazione degli studenti diversamente abili in tutti gli aspetti della vita universitaria, consentendo la frequenza alle lezioni, ai laboratori, l'accesso alle biblioteche e a tutte le strutture universitarie.

Con riferimento alle risorse umane, il Centro si avvale di 5 unità di personale strutturato, di cui una svolge le funzioni di Direttore, due sono preposte all'accoglienza degli studenti disabili, una si occupa del servizio di accompagnamento e trasporto con pulmino attrezzato ed una è preposta al servizio di supporto tecnico per l'utilizzo delle tecnologie assistive disponibili presso il Centro. Il personale del S.A.I.S.D. opera in accordo con il Delegato del Rettore per l'assistenza agli studenti disabili e con il Comitato Tecnico Scientifico del Centro.

Il centro servizio si avvale inoltre della collaborazione di specifiche figure allo scopo di fornire assistenza agli studenti disabili secondo una predefinita programmazione annuale. In particolare, il Centro si avvale di 4 volontari del servizio civile, impegnati ciascuno per 30 ore settimanali, e di 16 studenti con contratti di collaborazione part-time, per un totale di 1700 ore.

Possono usufruire dei servizi offerti dal Centro gli studenti che all'atto dell'iscrizione segnalano la o le proprie disabilità. I benefici economici (riduzione delle tasse) sono previsti solo per chi ha una percentuale di invalidità, certificata dalle Commissioni del SSN, superiore al 66% (D.P.C.M. 9/4/2001 art. 8). Il numero degli studenti diversamente abili iscritti all'Università di Pavia è sensibilmente aumentato dall'AA 2008/09 all'AA 2012/13, come rappresentato nel grafico in Fig. 1:



UNIVERSITÀ DEGLI STUDI DI PAVIA

Verbale della riunione del Nucleo di Valutazione di Ateneo del 16 dicembre 2014

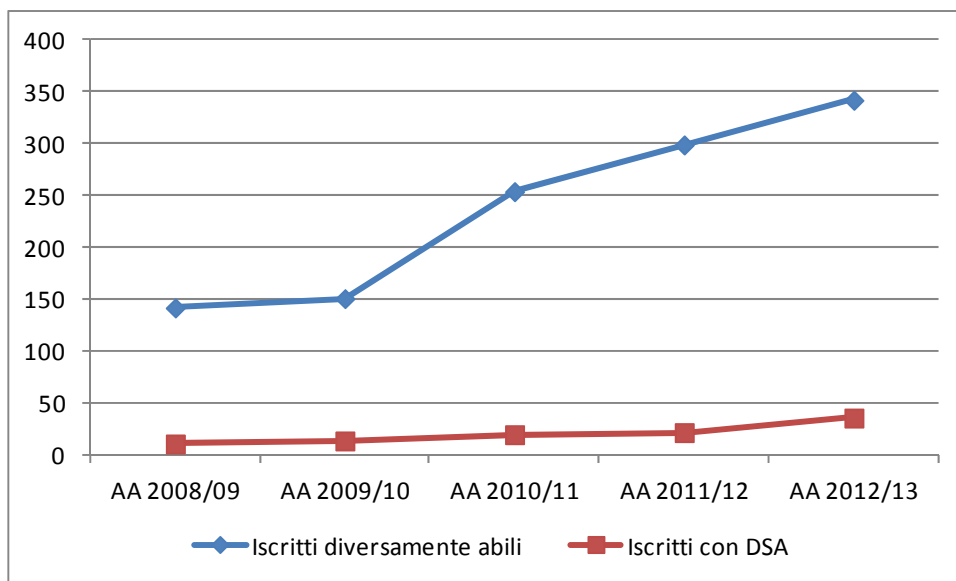

Fig. 1 – Serie storica iscritti diversamente abili dall'AA 2008/09 all'AA 2012/13 Fonte: S.A.I.S.D.

Per meglio evidenziare la dinamica, decisamente più accelerata, degli iscritti con DSA, nel grafico di Figura 2, vengono riportati i numeri indice a base fissa 2008/09 = 100.

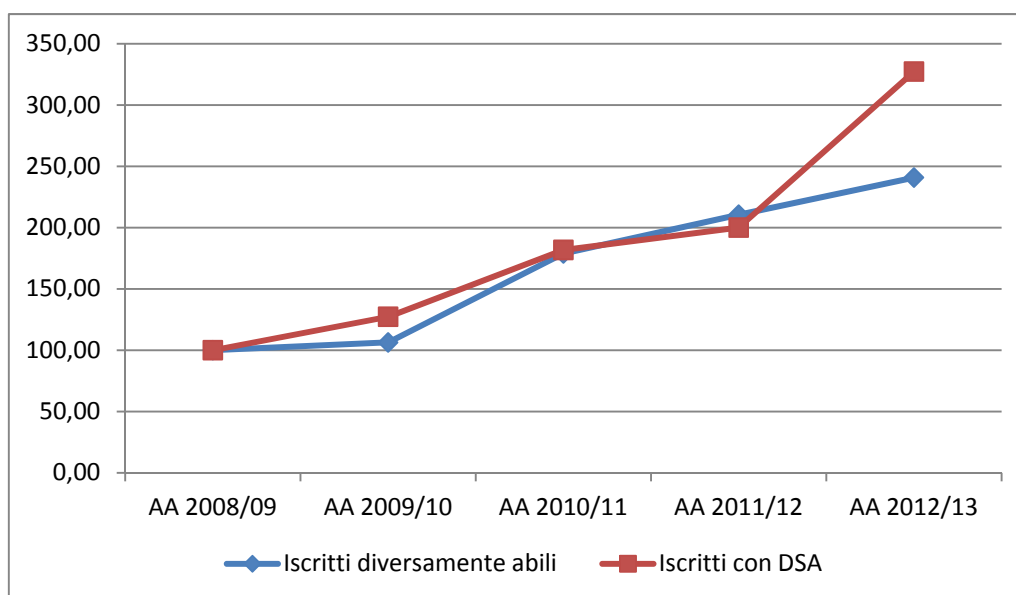

Fig. 2 – Serie storica iscritti diversamente abili dall'AA 2008/09 all'AA 2012/13 Numeri indice base 2008/09 =100

Allo scopo di misurare il livello di soddisfazione degli studenti che hanno utilizzato il servizio sono stati presi in esame i risultati emersi dal questionario di soddisfazione proposto ai laureandi all'atto della presentazione della domanda di laurea.



UNIVERSITÀ DEGLI STUDI DI PAVIA

Verbale della riunione del Nucleo di Valutazione di Ateneo del 16 dicembre 2014

In fig. 3, per il periodo 2005 -2013 viene rappresentato l'andamento della quota di laureandi che si sono dichiarati soddisfatti del servizio e viene proposto il confronto con quello dei laureandi che hanno dichiarato di aver usufruito del servizio.

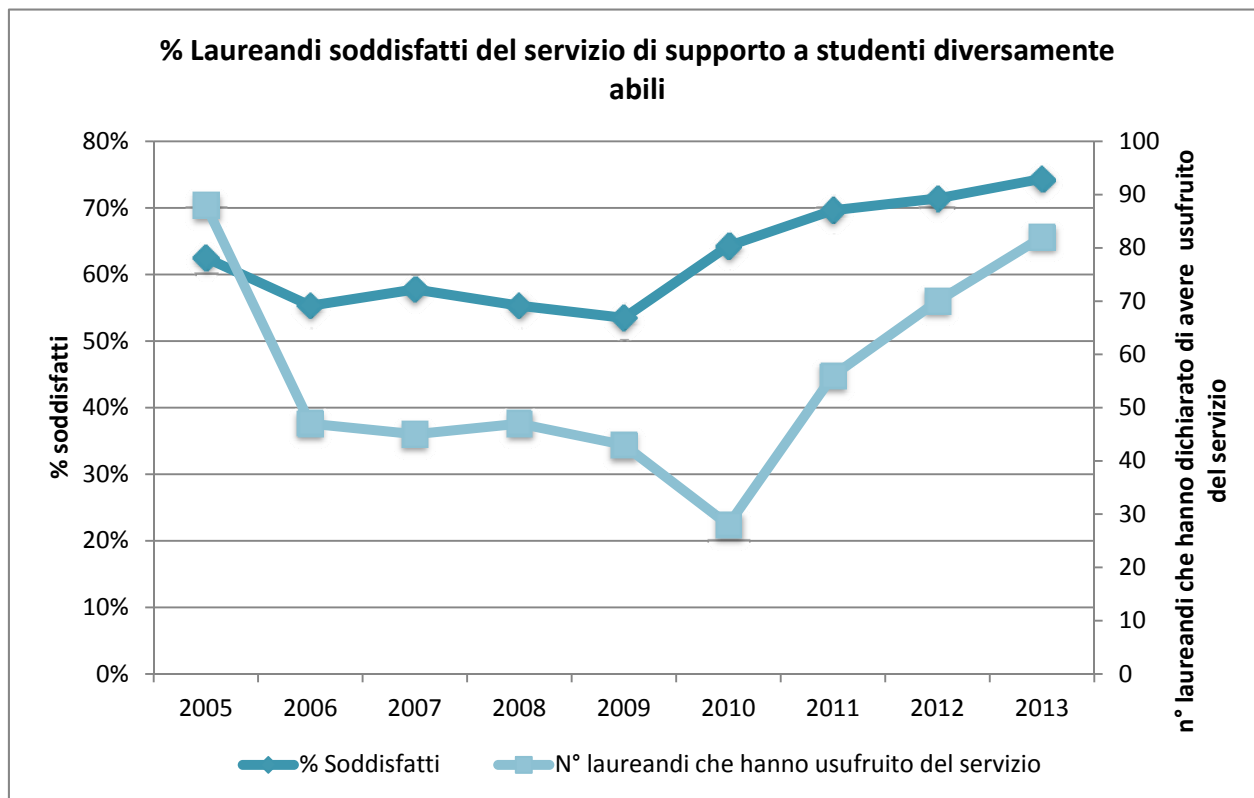

Fig. 3 – Percentuale di laureandi che si dichiarano soddisfatti del servizio di assistenza agli studenti diversamente abili e numero di laureandi che hanno dichiarato di avere usufruito del servizio nel periodo 2005-2013.

Il grafico evidenzia come, dopo un periodo di sostanziale stabilità intorno a valori prossimi al 55%, negli ultimi quattro anni si sia registrato un progressivo aumento della quota di laureandi soddisfatti del servizio, fino ad arrivare, nel 2013, ad una percentuale del 74%.

Osservando l'andamento del numero di laureandi che hanno dichiarato di avere utilizzato il servizio, si rileva che dopo un calo nel 2010 a circa 30 unità, nell'ultimo anno si è risaliti a circa 80 unità. Questa situazione è, verosimilmente, una conseguenza dell'andamento complessivo dei tassi di compilazione del questionario laureandi che, come evidenzia la fig. 4, che nel 2010 era stato particolarmente basso (intorno al 35%).



UNIVERSITÀ DEGLI STUDI DI PAVIA

Verbale della riunione del Nucleo di Valutazione di Ateneo del 16 dicembre 2014

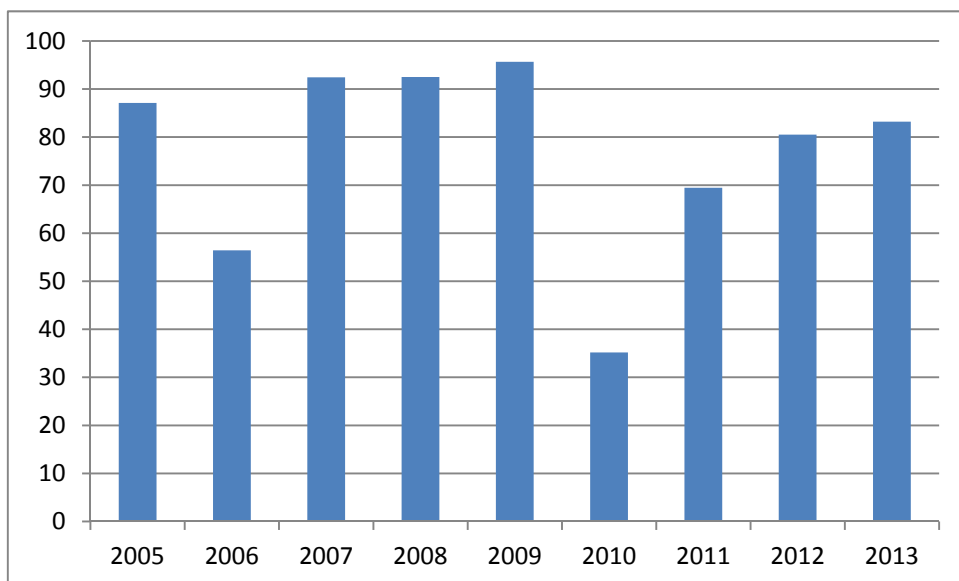

Fig. 4 – Tasso di compilazione del Questionario Laureandi nel periodo 2005-2013.

Se da un lato il NuV esprime apprezzamento per la numerosità e la rilevanza dei progetti realizzati e per l'ampia rete di collegamenti istituiti con diversi Enti, Istituzioni ed Associazioni, dall'altro auspica che per il futuro venga approvato dagli Organi Collegiali di Ateneo un piano di monitoraggio/abbattimento delle barriere architettoniche e sia messo a regime un sistema di monitoraggio dei progetti finanziati sui fondi ex Legge 17/99 al fine di valutare la loro aderenza ai rispettivi obiettivi.

La presente relazione viene letta ed approvata seduta stante.

5) Varie ed eventuali.

Nessuna.