



UNIVERSITÀ DEGLI STUDI DI PAVIA

Verbale della riunione del Nucleo di Valutazione di Ateneo del 21 ottobre 2015

Oggi in Pavia, alle ore 10:00, presso la sala del Consiglio di Amministrazione al I piano del Rettorato, Università di Pavia, C.so Strada Nuova n° 65, si riunisce il Nucleo di Valutazione dell'Ateneo.

Il Nucleo è stato convocato dal Presidente, Prof.ssa Marisa Civardi, in data 14 ottobre 2015.

Risultano presenti: Marisa Civardi, Paola Galimberti, Stefania Romenti, Fausto Minonne. Assenti giustificati: Silvia Figini, Giampaolo Merlini, Enrico Periti, Giuseppe Savaré. Assente: Davide Sanghez.

Svolge le funzioni di segretario verbalizzante Anna Mascherpa del Servizio Qualità della Didattica e Servizi agli Studenti. Partecipa alla riunione Elena Albera, Responsabile del Servizio Qualità della Didattica e Servizi agli Studenti.

ORDINE DEL GIORNO:

1. Comunicazioni.
2. Approvazione del verbale della riunione del 07 settembre 2015.
3. Programmazione prossime audizioni dei Corsi di studio – anno 2015.
4. Relazione del NUV sui servizi di Ateneo per gli studenti diversamente abili.
5. Parere del NUV sui contratti ex art. 23, c. 1, della legge 240/2010 per l'A.A. 2015/16.
6. Azioni future del NUV in merito al monitoraggio della Ricerca.
7. Varie ed eventuali.



UNIVERSITÀ DEGLI STUDI DI PAVIA
Verbale della riunione del Nucleo di Valutazione di Ateneo
del 21 ottobre 2015

1) Comunicazioni

Nessuna.

2) Approvazione del verbale della riunione 7 settembre 2015

Il verbale viene approvato.

3) Programmazione prossime audizioni dei Corsi di studio – anno 2015

Il Presidente ricorda che, secondo quanto previsto dalle Linee Guida per la redazione della Relazione Annuale 2015, il NUV ha progettato un piano di audizione dei Corsi di Studio che prevede l'audizione di cinque corsi di laurea entro il 2015.

Durante il mese di giugno u.s. sono stati auditi due corsi di laurea. Entro la fine dell'anno corrente, il NUV dovrà audire i seguenti Corsi: Odontoiatria e protesi dentaria, Scienze e tecnologie per la natura e Filologia moderna scienze della letteratura del teatro e del cinema.

La prof.ssa Civardi propone di fissare le audizioni nei giorni 25 novembre p.v. e 16 dicembre p.v. I componenti del NUV direttamente coinvolti nelle visite concordano sull'opportunità di fissare le audizioni nei giorni proposti al fine di concludere le attività nei tempi previsti.

4) Relazione del NUV sui servizi di Ateneo per gli studenti diversamente abili.

Il NUV prende in esame la bozza di Relazione precedentemente circolata via e-mail e dopo aver apportato alcune piccole modifiche approva il testo così come allegato al presente verbale.

5) Parere del NuV sui contratti ex art. 23, c. 1, della legge 240/2010 per l'A.A. 2015/16.

Il NuV in relazione agli incarichi di docenza da affidare ex art. 23, c. 1, della legge 240/2010 per l'A. A. 2015/2016 esamina le proposte pervenute dai Dipartimenti di Sanità pubblica, medicina sperimentale e forense, Medicina Interna e Terapia Medica, Scienze del Sistema nervoso e del Comportamento, Medicina Molecolare e Ingegneria industriale e dell'informazione e la relativa documentazione allegata.

Considerata la documentazione pervenuta, il NuV ritiene di potere esprimere parere favorevole al conferimento degli incarichi proposti. Le valutazioni sono riassunte nella tabella allegata

Il Segretario

Il Presidente



UNIVERSITÀ DEGLI STUDI DI PAVIA

Verbale della riunione del Nucleo di Valutazione di Ateneo del 21 ottobre 2015

Il presente parere viene letto ed approvato seduta stante.

6) Azioni future del NUV in merito al monitoraggio della ricerca.

La prof.ssa Civardi ricorda che il NUV, in occasione della stesura della Relazione annuale per l'Anvur, ha avviato un'analisi della qualità della Ricerca Dipartimentale. In particolare, sono state analizzate le schede SUA-RD 2011-2013 compilate dai Dipartimenti, con particolare riferimento alle sezioni A.1 "Dichiarazione degli obiettivi di ricerca del Dipartimento", B.2 "Politica per l'assicurazione della qualità del dipartimento" e B.3 "Riesame della Ricerca Dipartimentale".

Da questa prima analisi condotta, il NUV ha riscontrato una certa difformità nella redazione nelle schede SUA-RD in riferimento alle sezioni sopra indicate. Tale disomogeneità sembra essere la conseguenza di un processo di assicurazione della qualità della Ricerca ancora in fase embrionale.

Il NUV concorda sull'opportunità di proseguire l'attività di monitoraggio della Ricerca e, dopo ampia discussione, decide di avviare una riflessione partendo da una prima analisi di tipo quantitativo delle pubblicazioni, prendendo come riferimento l'arco temporale 2012-2014 e considerando esclusivamente le tipologie di pubblicazioni incluse nell'esercizio di Valutazione della Qualità della Ricerca (VQR). Questa analisi potrà essere affiancata da un approfondimento relativo alle Entrate per Ricerca da contratti, convenzioni e trasferimenti e da un'analisi dei costi.

7) Varie ed eventuali

La prof.ssa Romenti pone all'attenzione del NUV la necessità di rivedere, anche graficamente, la pagina web dedicata al Nucleo di Valutazione di Ateneo. La dott.ssa Albera comunica ai componenti del NUV che l'Amministrazione ha avviato un progetto per la revisione del Portale di Ateneo. Verrà quindi segnalata, agli uffici competenti, la necessità di revisione della sezione web dedicata al NUV.

Terminati gli argomenti in discussione, il Presidente chiude la seduta alle ore 11:30.

Riepilogo 21.10.2015

N. Repertorio	Data protocollo	Dipartimento	Indicare se si affida un insegnamento o un modulo	Titolo dell'insegnamento (o del modulo)	Cognome e Nome del docente proposto	Ultimo Ateneo in cui ha svolto oppure sta svolgendo l'attività	SSD insegnamento (o modulo)	Tipo incarico (oneroso oppure gratuito)	Requisito/i posseduto/i dal docente proposto (codici da 1 a 5 - vedi foglio requisiti)**	Ha ricevuto valutazioni medie inferiori a 6 negli ultimi tre anni accademici?	Parere nuv	
45842	06/10/2015	Sanità pubblica, medicina sperimentale e forense	insegnamento	<i>Area critica: Inf./Ost. clinica avanzata e evidenza scientifica</i> Corso di Laurea Magistrale in Scienze Infermieristiche e Ostetriche 2CFU - 16 ore	Caruso Rosario		MED/45	oneroso	Nessuno	Non ha valutazioni	Favorevole	
			insegnamento	<i>Management Infermieristico-Ostetrico</i> Corso di Laurea Magistrale in Scienze Infermieristiche e Ostetriche 3CFU - 24 ore	Magon Giorgio	Pavia		oneroso	3	No	Favorevole (requisito 3)	
			insegnamento	<i>Psicologia sociale e dei gruppi</i> Corso di Laurea Magistrale in Scienze Infermieristiche e Ostetriche 2CFU - 16 ore	Miazza Daniela	Pavia	M-PSI/05	oneroso	3	No	Favorevole (requisito 3)	
			insegnamento	<i>Deontologia</i> Corso di Laurea Magistrale in Scienze Infermieristiche e Ostetriche 2CFU - 16 ore	Vanzetta Marina	Pavia	MED/45	oneroso	3	Non ha valutazioni	Favorevole (requisito 3)	
47554	13/10/2015	Medicina Interna e Terapia Medica	Modulo	Igiene e medicina di comunità A (CI: Medicina Preventiva)	Gallotti Maria Cristina	Pavia	MED/42	oneroso	3	No	Favorevole (requisito 3)	
			Modulo	Economia Aziendale (CI:Medicina Preventiva)	Manca Riccardo	Pavia	SECS-P/07	oneroso	5	Non ha valutazioni	Favorevole (requisito 5)	
47535	13/10/2015	Scienze del Sistema Nervoso e del Comportamento	Insegnamento da 2 CFU	Metodologia e tecniche della riabilitazione neuropsicomotoria in età evolutiva	Emanuela PAGLIANO (1 CFU)			oneroso su fondi ad hoc	5	Non ha valutazioni	Favorevole (requisito 5)	
			Insegnamento da 2 CFU	L'approccio psicomotorio nel trattamento riabilitativo di tipo intensivo, estensivo, integrato delle disabilità complesse: dalla teoria alla prassi terapeutica	Fabio ZAMBONIN (1 CFU)		MED/39		5	Non ha valutazioni	Favorevole (requisito 5)	
48560	15/10/2015	Medicina Molecolare	Modulo	PROGETTAZIONE BIOSINTESI E ANALISI DI FARMACI	BAVARO TEODORA		BIO/014	oneroso	Nessuno	Non ha valutazioni	Favorevole	
			Modulo	HISTORY OF MEDICINE	CANI VALENTINA		MED/02	oneroso	Nessuno	Non ha valutazioni	Favorevole	
			Modulo	THORACIC SURGERY	ANTONACCI FILIPPO		MED/20	oneroso	Nessuno	Non ha valutazioni	Favorevole	
			Modulo	BUSINESS ECONOMICS	PACILEO GUGLIELMO		SECS-P/07	oneroso	3	No	Favorevole (requisito 3)	
			Modulo	COMMUNITY MEDICINE A	PACILEO GUGLIELMO		MED/42	oneroso	3		Favorevole (requisito 3)	
			Modulo	HEALTH ECONOMICS	PACILEO GUGLIELMO		SECS-P/07	oneroso	3		Favorevole (requisito 3)	
			Modulo	HYGIENE AND COMMUNITY MEDICINE B	PACILEO GUGLIELMO		MED/42	oneroso	3		Favorevole (requisito 3)	
			Modulo	HYGIENE AND COMMUNITY MEDICINE C	PACILEO GUGLIELMO		MED/42	oneroso	3		Favorevole (requisito 3)	
48592	15/10/2015	Ingegneria Industriale e dell'informazione	Parte di insegnamento	Elettrotecnica	Savini Antonio	Pavia	ING-IND/31 Elettrotecnica	oneroso	2 e 3		No	Favorevole (requisiti 2 e 3)

Relazione del NUV sui servizi per gli studenti diversamente abili anno 2015

A partire dall'anno accademico 1999/2000, in attuazione del disposto della legge 17/99 – *Integrazione e modifica della legge quadro 5/2/1992 n. 104, per l'assistenza e l'integrazione delle persone disabili* - è stato istituito, presso l'Università di Pavia, il Servizio di Assistenza e Integrazione Studenti Disabili (S.A.I.S.D.).

Dall'A.A. 2007/2008 il Servizio disabili dell'Ateneo, pur mantenendo la stessa denominazione, è stato trasformato in Centro di Servizio d'Ateneo ed è diventato centro autonomo di spesa con capacità progettuali e di intervento più rapide e più rispondenti alle esigenze degli studenti diversamente abili.

In conseguenza della legge 170/2010 richiede agli Atenei di assicurare agli studenti che hanno certificato la presenza di disturbi specifici di apprendimento (DSA) le misure dispensative e gli strumenti compensativi, sia durante lo svolgimento delle prove di ammissione ai Corsi di Laurea, sia nello svolgimento dell'attività didattica, sia in sede di verifica e di valutazione, l'attività del SAISD è stata ampliata al fine di garantire servizi anche agli studenti con DSA e la denominazione della delega di Ateneo è stata integrata con un riferimento ai disturbi specifici di apprendimento.

Come risulta dalla homepage del sito web del Centro, S.A.I.S.D. offre un servizio di accoglienza, assistenza ed integrazione all'interno dell'Università; organizza, supporta, coordina e monitora tutte le iniziative concernenti l'integrazione degli studenti diversamente abili in tutti gli aspetti della vita universitaria, consentendo la frequenza alle lezioni, ai laboratori, l'accesso alle biblioteche e a tutte le strutture universitarie.

Con riferimento alle risorse umane, il Centro si avvale di 5 unità di personale strutturato, di cui una svolge le funzioni di Direttore, due sono preposte all'accoglienza degli studenti disabili, una si occupa del servizio di accompagnamento e trasporto con pulmino attrezzato ed una è preposta al servizio di supporto tecnico per l'utilizzo delle tecnologie assistive disponibili presso il Centro. Il personale del S.A.I.S.D. opera in accordo con il Delegato del Rettore per l'assistenza agli studenti disabili e con il Comitato Tecnico Scientifico del Centro.

Il centro servizio si avvale inoltre della collaborazione di specifiche figure allo scopo di fornire assistenza agli studenti disabili secondo una predefinita programmazione annuale. In particolare, il Centro si avvale di 4 volontari del servizio civile, impegnati ciascuno per 30 ore settimanali, e di 16 studenti con contratti di collaborazione part-time, per un totale di 1700 ore.

Possono usufruire dei servizi offerti dal Centro gli studenti che all'atto dell'iscrizione segnalano la o le proprie disabilità. I benefici economici (riduzione delle tasse) sono previsti solo per chi ha una percentuale di invalidità, certificata dalle Commissioni del SSN, superiore al 66% (D.P.C.M. 9/4/2001 art. 8). Il numero degli studenti diversamente abili iscritti all'Università di Pavia è sensibilmente aumentato dall'AA 2008/09 all'AA 2012/13, registra invece una lieve riduzione nell'AA 2013/14, come rappresentato nel grafico in Fig. 1:

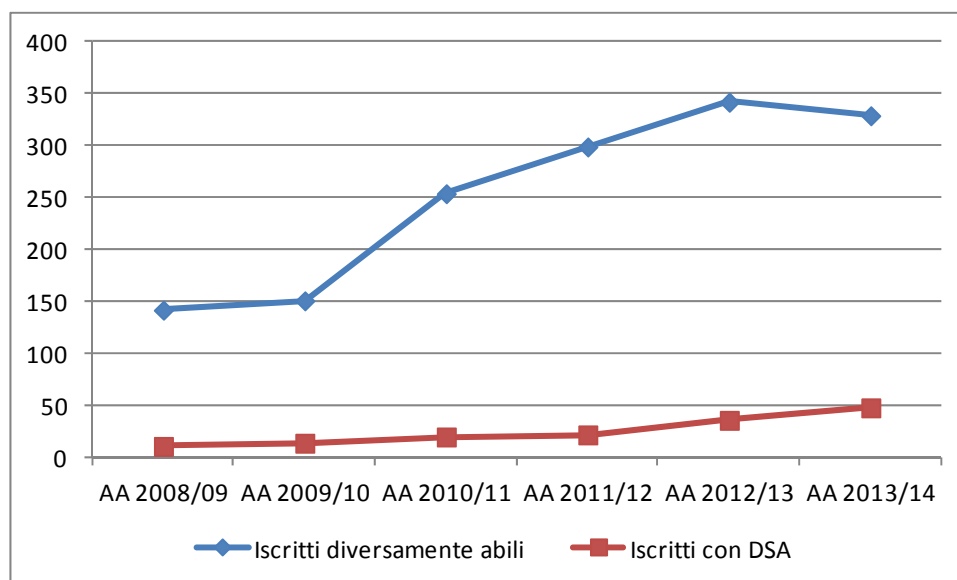

Fig. 1 – Serie storica iscritti diversamente abili dall'AA 2008/09 all'AA 2013/14 Fonte: S.A.I.S.D.

Per meglio evidenziare la dinamica, decisamente più accelerata, degli iscritti con DSA, nel grafico di Figura 2, vengono riportati i numeri indice a base fissa 2008/09 = 100.

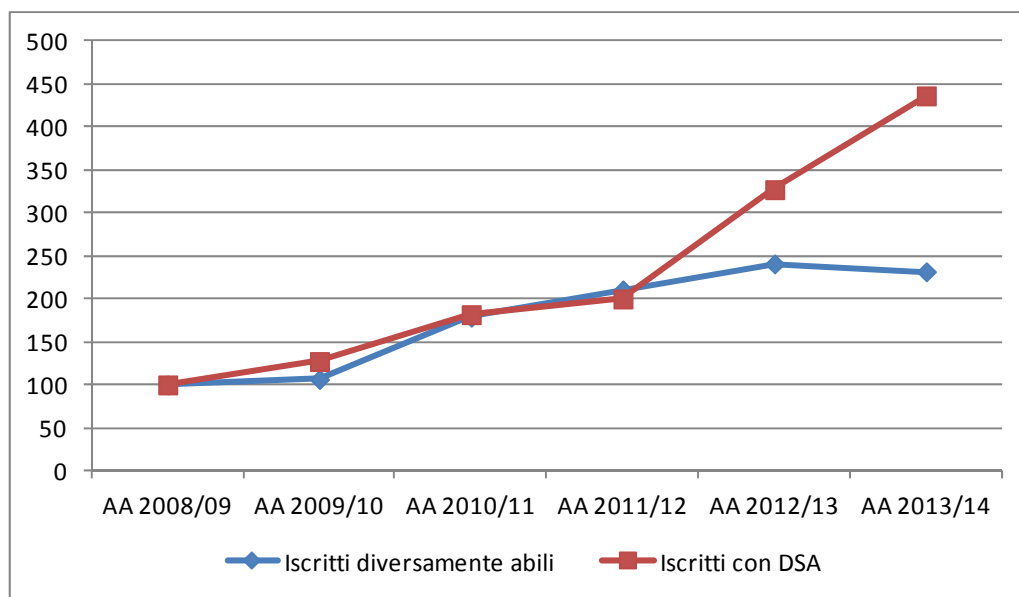

Fig. 2 – Serie storica iscritti diversamente abili dall'AA 2008/09 all'AA 2013/14. Numeri indice base 2008/09 = 100

Allo scopo di misurare il livello di soddisfazione degli studenti che hanno utilizzato il servizio sono stati presi in esame i risultati emersi dal questionario di soddisfazione proposto ai laureandi all'atto della presentazione della domanda di laurea.

In fig. 3, per il periodo 2005 -2014 viene rappresentato l'andamento della quota di laureandi che si sono dichiarati soddisfatti del servizio e viene proposto il confronto con il numero dei laureandi che hanno dichiarato di aver usufruito del servizio.

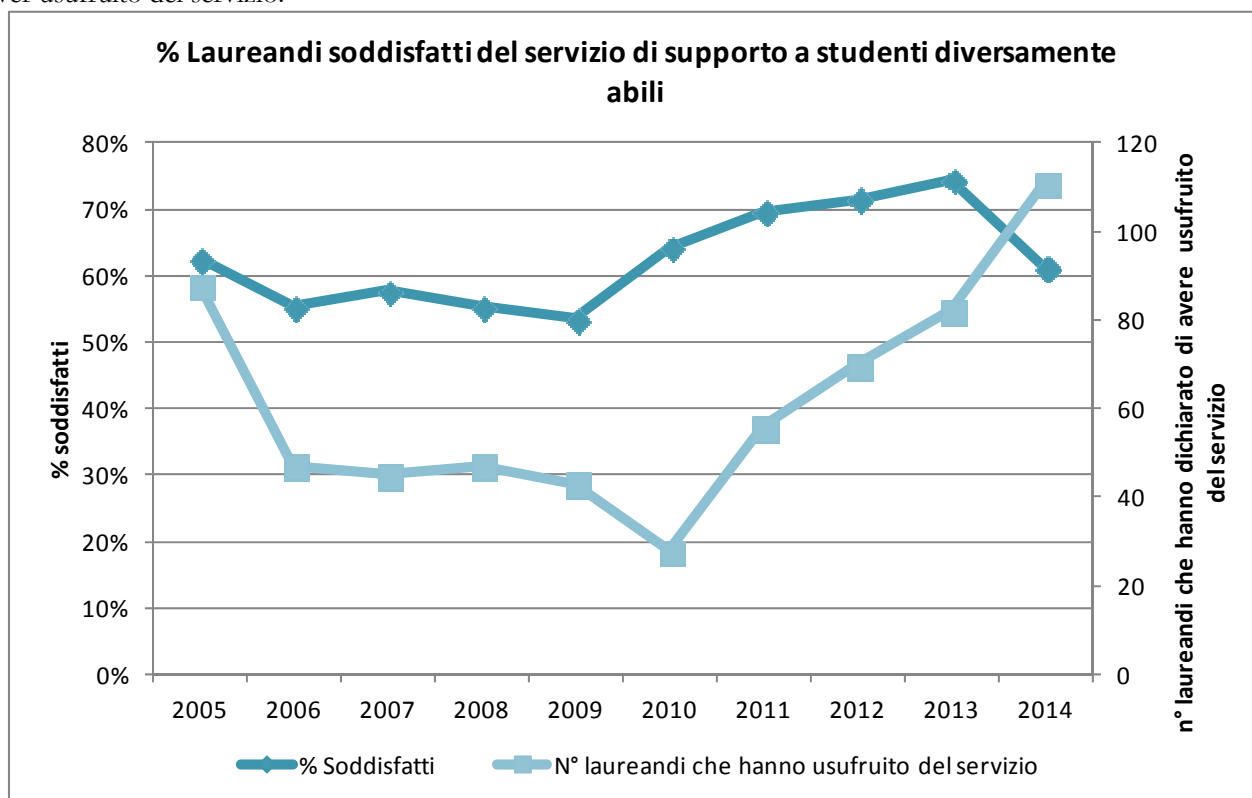

Fig. 3 – Percentuale di laureandi che si dichiarano soddisfatti del servizio di assistenza agli studenti diversamente abili e numero di laureandi che hanno dichiarato di avere usufruito del servizio nel periodo 2005-2014.

Il grafico evidenzia come, dopo un periodo di sostanziale stabilità intorno a valori prossimi al 55%, negli ultimi quattro anni si sia registrato un progressivo aumento della quota di laureandi soddisfatti del servizio, fino ad arrivare, nel 2013, ad una percentuale del 74%. Nel 2014 si registra, invece, una riduzione della quota di laureandi soddisfatti del servizio: a fronte di un aumento del numero di utenti, la percentuale scende infatti al 61%. La riduzione della quota di laureandi soddisfatti potrebbe dipendere anche da alcune difficoltà emerse con riferimento al servizio di trasporto che nei primi mesi del 2014 (da gennaio ad aprile) è stato offerto solo fino alle ore 16:30. A partire dal mese di maggio, grazie alla collaborazione del personale del servizio civile, l'orario del servizio è stato prolungato.

Osservando l'andamento del numero di laureandi che, avendo compilato il questionario, hanno dichiarato di avere utilizzato il servizio, si rileva che dopo un valore minimo del 2010 pari a circa 30 unità, nell'ultimo anno si è risaliti a circa 100 unità. Questa situazione è verosimilmente anche il riflesso dell'andamento complessivo dei tassi di compilazione del questionario laureandi che, come evidenzia la fig. 4, nel 2010 era stato particolarmente basso (intorno al 35%).

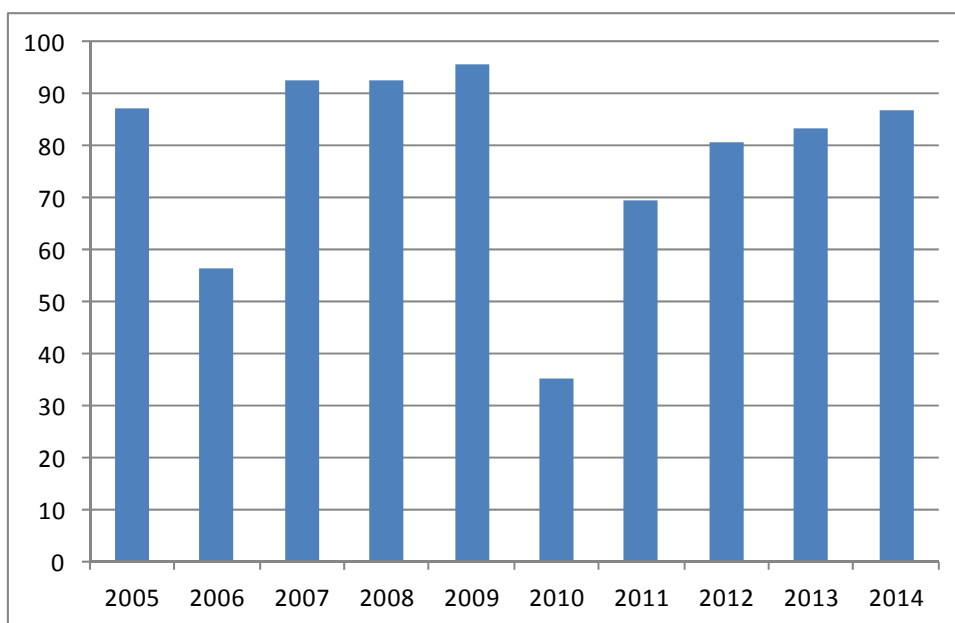

Fig. 4 – Tasso di compilazione del Questionario Laureandi nel periodo 2005-2014.

Il NuV esprime apprezzamento per la numerosità e la rilevanza dei progetti realizzati e per l'ampia rete di collegamenti istituiti con diversi Enti, Istituzioni ed Associazioni, che emergono dalla relazione inviata dal S.A.I.S.D. Proprio per questo auspica che quanto prima sia messo a regime un sistema di monitoraggio dei progetti finanziati sui fondi ex Legge 17/99 al fine di valutare la loro aderenza ai rispettivi obiettivi e che gli Organi Collegiali di Ateneo definiscano e approvino un efficace piano di monitoraggio/abbattimento delle barriere architettoniche.